



FUNDACION AMITIGRA

Presentación

La Fundación Amigos de La Tigra (**AMITIGRA**) es una Institución de carácter Privado, sin fines de lucro. AMITIGRA fue organizada en el mes de junio de 1993 y en el mes de septiembre de ese mismo año el Congreso Nacional le otorgó la administración del PNLT.

ESTATUS LEGAL DE LA ORGANIZACIÓN: A AMITIGRA la respaldan varios instrumentos legales:

1. Decreto 976 – 80 del 14 de julio de 1980, donde se establece el área de La Tigra bajo la categoría de Parque Nacional piloto La Tigra;
2. Resolución No. 186 – 93 del Poder Ejecutivo por medio de la Secretaría de Estado en los Despachos de Gobernación y Justicia, la cual se le otorga la Personería Jurídica, con responsabilidades y beneficios ante la legislación nacional;
3. Decreto Legislativo No. 153 – 93 que modifica el artículo 6 del Decreto 976 - 80, a través del cual el Congreso Nacional le delega las responsabilidades de Administración y Manejo del PNLT.

VISION

AMITIGRA será una organización líder en el manejo privado de un área protegida. Será una organización especializada en conservación y educación ambiental y habrá logrado la incorporación participativa de los pobladores en el logro de los objetivos de creación del PNLT.

MISION

Manejar sosteniblemente el PNLT para el beneficio de la sociedad hondureña, a través de la puesta en práctica de actividades de conservación y educación ambiental, así como fomentando el desarrollo humano y las capacidades de autogestión de los pobladores.

CUALES SON LOS VALORES DE LA ORGANIZACIÓN:

1. **GENERO:** A nivel de distribución del recurso humano contratado, AMITIGRA siempre considera la equidad de género para su selección. Esta opción no se aplica al personal de Guardarecursos considerando lo que implica el trabajo de esta naturaleza y sobre todo, por el aspecto de seguridad laboral – personal.

A nivel de la intervención comunitaria, esta variable es considerada como prioritaria ya que la base de nuestra participación con las comunidades beneficiarias, se realiza a través de grupos organizados bajo distintas modalidades en los cuales existe una distribución equitativa de cargos entre hombres y mujeres.

2. **CULTURA:** El sector administrativo de Nueva Rosario, es el más fiel representante de principios culturales con un siglo de antecedentes producto de la presencia de la extracción minera. Toda la infraestructura que formó parte de la Rosario Mining Company es considerada como patrimonio histórico – cultural y patrimonio del PNLT, por lo que AMITIGRA en su condición de administradora del PNLT, enmarca su accionar en la legislación nacional por lo tanto es garante de que este patrimonio sea conservado como tal.

En lo que corresponde a los principios culturales de la población establecida en el área de influencia del accionar de AMITIGRA, este es amplio y complejo principalmente en aspectos de uso de la tierra, extracción y aprovechamiento de recursos naturales (fauna, bosque, agua) por lo que la atención principal ha estado orientada a la transferencia de tecnología apropiada ambientalmente amigable y fácilmente asimilable por los vecinos de las comunidades rurales.

3. **MEDIO AMBIENTE:** Este es el principal objetivo del accionar de AMITIGRA ya que un área protegida como el PNLT debe ser manejada y administrada bajo los principios ambientales que establece el desarrollo sostenible. Aspectos tales como protección forestal y de la biodiversidad; ordenamiento territorial a través del manejo y protección de microcuencas; organización y participación comunitaria a través de los Comités Ambientales Locales (CAL), Comités de Líderes y Lideresas Ambientales, Juntas Administradoras de Agua (JAA) y Comités de Microcuencas (CMC); desarrollo de infraestructura para el ecoturismo y la educación ambiental, son entre otros los aspectos mas importantes que se han venido implementando desde nuestros inicios.

OBJETIVO GENERAL DE LA ORGANIZACIÓN: _____

Conservación ecológica y preservación del potencial hidrológico del Parque Nacional La Tigra, para beneficio de La Capital y Municipios aledaños.

UBICACIÓN:

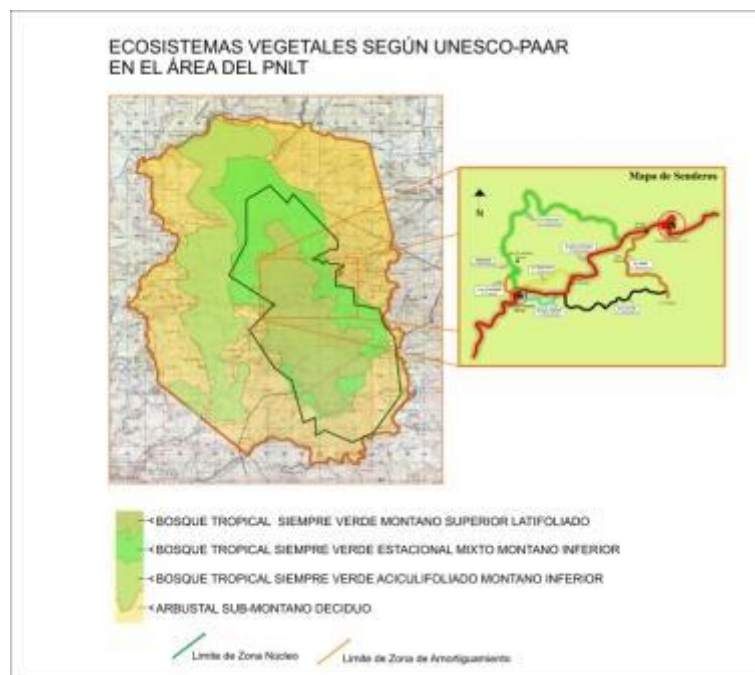

ORGANIGRAMA INSTITUCIONAL



COMO HACE LA TOMA DE DECISIONES: Las decisiones de mayor trascendencia se toman a través de la Junta Directiva en reuniones una vez por mes. Las de menor trascendencia las asume la Dirección Ejecutiva bajo la asistencia del personal técnico especializado de la Fundación.

A continuación se muestra el listado de los integrantes de la Junta Directiva de AMITIGRA:

NOMBRE	PROFESION	SEXO	FUNCION
Juan F. Ferrera	Licenciado	M	Presidente
Eduardo Membreño	Ing. Industrial	M	Vice Presidente
Vacante			Secretario
Pedro Casanova	Licenciado	M	Pro Secretario
Jose Maria Agurcia	Licenciado	M	Tesorero
Felix Barahona	Licenciado	M	Pro Tesorero
Emilio Larach	Licenciado	M	Fiscal
Julio Cantero	Licenciado	M	Vocal I
Vacante		M	Vocal II
Luciano Duron	Arquitecto	M	Vocal III

PERSONAL EJECUTIVO Y TECNICO (NÚMERO, AREA, NIVEL):

No.	NIVEL PROFESIONAL	CARGO
23	Educación Primaria	Guarda Recursos
7	Universitario	Encargados de Componentes y Jefe de Proyecto
14	Educación Media	Promoción Social y Participación Comunitaria
5	Educación Media	Administración y Contabilidad
1	Universitario	Dirección Ejecutiva
1	Universitario	Dirección Técnica
1	Universitario	Construcción

De este personal, únicamente 33 personas tiene la categoría de Permanentes.

SOSTENIBILIDAD FINANCIERA: Los recursos financieros captados por la actividad de ecoturismo en el PNLT, se constituyen en la más importante fuente de ingresos para AMITIGRA, sin embargo estos no son suficientes para cubrir la totalidad de los costos operativos

VIDA SILVESTRE

Vida Silvestre : Fauna

Aves del PNLT



Black and White Warbler

El PNLT es además refugio y hábitat de gran variedad de aves, la mayoría de ellas residentes y alguna migratorias.

Vida Silvestre : Flora

Flora del PNLT



Disocactus aurantiacus

La biodiversidad se extiende en todos los estratos del bosque del PNLT, observándose a simple vista sobre los árboles de hoja ancha, gran cantidad de plantas epifitas desde helechos, orquídeas, bromeliáceas, helicodiáceas, asteráceas, entre otras.

ECOTURISMO: ACTIVIDADES

Ciclismo de Montaña

El ciclismo de montaña no es permitido dentro de la zona núcleo del parque (en el área de senderos turísticos), sin embargo, en la afueras del núcleo hay varias rutas que puedes disfrutar.

Rutas de Ciclismo de Montaña:

Esta ruta sale de Santa Lucía-El Chimbo (5 Km.), El Chimbo- El Piliguín (3 Km.), El Piliguín- Los Limones (5 Km.), Los Limones- Jutiapa (2 Km.), Jutiapa abajo-Loma Alta (3 Km.), Loma Alta-Las Limas (3 Km.), Las Limas-La Danta bordeando el límite de La Tigra (6 Km.), La Danta-La Guacamaya (3 Km.), La Guacamaya-San Juancito (2), regresando por la carretera pavimentada a Valle de Ángeles (10 Km.), en el recorrido se cruza la quebrada La Danta por el camino del acueducto del SANAA. En el trayecto se puede visitar fincas integrales y fincas certificadas de producción de café. Esta ruta tiene una longitud total aproximada de 42 kilómetros, con pendientes promedio de 20%. Esta actividad se recomienda para jóvenes y adultos, que gustan de la naturaleza y del deporte de montaña aventura. Los visitantes pueden escoger opciones para realizar el recorrido, de acuerdo a su condición física.

ECOTURISMO : SENDEROS

Sendero Jucuara:



Distancia 1,952 metros

Jucuara es un sendero de caminata suave a moderada donde lo llevara hasta el sitio de la caballeriza nombrada así anteriormente por los pobladores del lugar, en su trayecto podrá observar la microcuenca de Jucuara así como los vestigios de los tuneles producto de la extracción mineral en el siglo pasado, si es observador presenciara la transición del bosque de pino al bosque latifoliado productor de agua pura y dulce. Además, conocerá y si usted lo desea alojarse en el área de acampar de Jucuara acondicionado adecuadamente. Este sendero es característico por observar la serpiente tamagas Botrops godmani común en estos bosques nublados.

Sendero Plancitos:



Distancia 6,600 metros

Los Plancitos es recomendado para personas con buena condición física y deseosa de admirar el esplendor de la naturaleza desde miradores naturales, como también disfrutar del sonido de las caídas de agua. Siendo el más extenso de los senderos les permite caminar 6 horas continuas mientras se remonta al tiempo en que la compañía minera La Rosario Mining construyo aquellas minas que hoy solamente son el suspiro del paso del tiempo por estas montañas.

Sendero La Cascada:



Distancia 2,300 metros

Si usted quiere comprender porque los bosques nublados fabrican agua debe recorrer este sendero, aquí vera como la ecología del bosque se unifica para formar un solo ser, cada paso le brindara la sensación de éxtasis al conjugarse con el equilibrio de este ecosistema. Es un sendero de pendientes fuertes para personas con buena condición física pero que será recompensado con la esplendorosa caída de agua de 40 metros de altura. Usted podrá continuar su viaje por el sendero La Mina hacia El Rosario.

Sendero La Mina:



Distancia 2,800 metros

Este sendero presenta muchos sitios de interés históricos como ser Peña Blanca donde las bocaminas nos hacen recordar la esplendidez de aquellos tiempos en estas montañas, además compartirá los fascinantes miradores naturales ubicados en sitios de interés para que comparta las bellezas del entorno

Sendero Bosque Nublado:



Distancia 1,541 metros

Siendo el primer sendero abierto al público, recibió su nombre por el bosque que lo rodea, la pregunta ¿Qué es el Bosque Nublado? Será contestada observando a su alrededor la magnificencia de sus árboles de hoja ancha cubiertos de epífitas y otras plantas, el ambiente interactúan entre sí para capturar y almacenar el vital líquido llamado agua, el Jilguero será parte de su recorrido acompañado de una melodiosa y misteriosa flauta natural en el bosque

Sendero La Esperanza



Distancia 2,125 metros

Este sendero era el antiguo camino al respiradero o nivel minero de su mismo nombre por donde se transportaba madera a las minas de El Rosario entre 1880 a 1954, es uno de los senderos más relajantes en donde podrá apreciar la imponente de algunos árboles de encino sobrevivientes del maltrato que sufrió este bosque en la época minera, observara el puente del árbol caído así como vestigios mineros. Por último apreciara la belleza del bosque primario a medida que sube la escalinata hasta llegar a la cima de Rancho Quemado.

Sendero Principal:



Distancia 6,000 metros

Antigua carretera que comunicaba la zona este del parque con la Rosario en la época de la revolución minera. Hoy en día es el sendero más visitado por la comunicación con los demás senderos, en el sitio de Rancho Quemado si tiene suerte sentirá la magnificencia de los vientos alisios que azotan año con año esta reserva.

Sendero Las Granadillas:



Distancia 600 metros

Las Granadillas es el sendero más corto situado frente al centro de visitantes de Jutiapa es recomendado para niños, personas de la tercera edad y discapacitados por sus pendientes suaves a moderadas. En el podrá experimentar la sensación más perfecta de reconciliación con la naturaleza al contacto con muchas plantas epífitas, hongos, líquenes y musgos. Al final del sendero se encontrará con el sendero Jucuará el cual podrá continuar o retornar hacia el centro de visitantes

CONTACTOS:

FUNDACION AMIGOS DE LA TIGRA

(AMITIGRA)

Col: Palmira, Segunda Calle al Sur de la Nunciatura Apostólica,

Casa N° 210

Apartado Postal N° 3954

Telefonos (504) 231-3641/231-3642 /232-2660

E-mail: amitigra@cablecolor.hn

Tegucigalpa, Honduras C.A.

<http://www.amitigra.org>

TARIFAS:

ENTRADAS AL PARQUE

Nacionales Adultos	Lps 30.00
Niños menores de 12 años. Tercera edad y Discapacitados	15.00
Extranjeros Adultos	\$ 10.00
Niños menores de 12 años. Tercera edad y Discapacitados	\$ 5.00

ALOJAMIENTO ECOALBERGUE EL ROSARIO / JUTIAPA

Nacionales Adultos	Lps 250.00
Niños menores de 12 años. Tercera edad y Discapacitados	150.00
Extranjeros Adultos	\$ 25.00
Niños menores de 12 años. Tercera edad y Discapacitados	\$ 10.00

ALOJAMIENTO EN ÁREA DE ACAMPAR JUCUARA

Nacionales:	Lps 75.00
Extranjeros	\$ 5.00

NOTA:

El valor de la entrada es independiente de los costos de alojamiento y servicios de guías

SERVICIOS:

Centro de Visitantes y Salón de Eventos

El Parque consta de dos Centros de Visitantes y dos Ecoalbergues, uno en la zona de Jutiapa y otro en la comunidad de El Rosario. El de la zona de Jutiapa, de más reciente fundación, es el mas visitado debido a su cercanía con la ciudad de Tegucigalpa, pero el Ecoalbergue de El Rosario, debido a su pasado minero, resulta sumamente atractivo por lo que no ningun visitante puede perderse la oportunidad de conocer ambos sitios.

El Ecoalbergue El Rosario cuenta con instalaciones para alojar hasta 40 personas. También esta a la disposición de los visitantes un cómodo salón para reuniones, retiros, etc. Además cuenta con servicio de cafetería, el cual se le puede proveer comida para usted o para sus reuniones, todo a un bajo costo. Para hacer uso de este salón, por favor comunicarse con las oficinas administrativas con anticipación.



Eco Albergue El Rosario



Cafeteria Eco Albergue El Rosario

El centro de visitantes de Jutiapa, es el mas visitado del Parque por su proximidad a la ciudad de Tegucigalpa. Este centro ha sido muy utilizado para charlas ambientales, capacitaciones de los guías y campamentos educativos sobre la conservación del medio ambiente. Este centro de visitantes cuenta con una maqueta en donde se representa en su totalidad a la Montaña de La Tigra y La Montaña de San Juancito, contiene además una colección de insectos, afiches, fotos, y algunos souvenir. También cuenta con una cafetería en donde se pueden adquirir desayunos, frutas, entre otros. Tanto este centro como el de Rosario tienen sus puertas abiertas al publico de 8 a.m. hasta las 2 p.m.



Centro de Visitantes Jutiapa

